

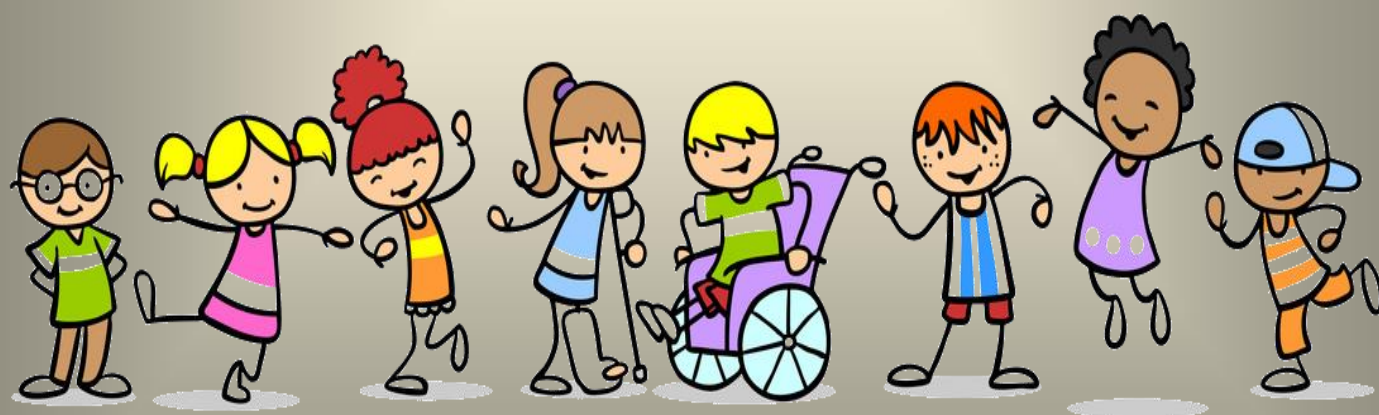

PLAN DE APOYO A LA INCLUSIÓN



I. FUNDAMENTACION

Ley de Inclusión (Ley N° 20.845) exige a los establecimientos educacionales diseñar e implementar un Plan de Apoyo a la Inclusión. Su objetivo principal consiste en fomentar el desarrollo de comunidades educativas inclusivas, a través de la eliminación de los mecanismos que generan discriminación y la promoción de relaciones inclusivas al interior de los establecimientos educacionales.

La inclusión tiene que ver con una nueva visión de la educación que pone el foco en la consideración de las diferencias de los estudiantes en los procesos educativos, en cuanto a raza, género, clase social, capacidades, lengua materna, pertenencia a un grupo cultural u orientación sexual, todas ellas directamente ligadas a la idea de justicia social. En este sentido asegurar que todos los estudiantes puedan participar activamente en los procesos sociales y culturales de la comunidad escolar.

Resulta importante remarcar que esto implica un cambio en el sistema y no en las personas, ya que bajo las premisas de este enfoque, el sistema puede adquirir la capacidad para adaptarse a sus miembros de modo que todos ellos puedan aportar y a su vez enriquecerse por pertenecer al mismo. La educación inclusiva es un reto, y no un “problema”: es normal que los alumnos sean diferentes.

Desde esta perspectiva, la educación inclusiva entendida como una escuela para la justicia social se rige por valores y principios tales como:

- Integridad y honestidad.
- Justicia y equidad.
- La promoción del respeto por todos los individuos.
- El reconocimiento de que todos los estudiantes tienen derecho a una educación basada en la igualdad de oportunidades.
- Preocupación por el bienestar y el desarrollo integral de los profesores y los estudiantes.
- **Todos los estudiantes pueden aprender.**
- La escuela debe responder a las necesidades particulares de cada estudiante.
- El punto de vista de los estudiantes es importante y tomado en cuenta.
- La diferencia es vista como una oportunidad para aprender y como una fuente de enriquecimiento.

La Inclusión debe estar presente en la planificación y en todas aquellas personas que tienen responsabilidad en el liderazgo y en la gestión de la escuela.

Dar respuesta a la diversidad significa romper con el esquema tradicional en el que todos estudiantes hacen lo mismo, en el mismo momento, de la misma forma y con los mismos materiales. En este sentido, además del diseño de **materiales** diversos teniendo en cuenta las características de los diferentes estudiantes, es necesario considerar diferentes modalidades de **agrupamiento** de alumnos que permita la puesta en práctica de **metodologías** variadas así como la **flexibilización** de los grupos y tiempos. Avanzar hacia la escuela inclusiva supone una revisión de la organización y metodología actual. Por lo tanto, más que preocuparnos por cómo podemos conseguir grupos homogéneos (para reducir o anular las diferencias), es mucho más lógico y coherente preocuparnos por cómo podemos enseñar juntos a alumnos heterogéneos con intereses, motivaciones, capacidades y ritmos de aprendizajes diferentes.

El presente Plan de Apoyo a la Inclusión articula y profundiza los instrumentos institucionales existentes (PEI, PME, etc.) desde el eje de inclusión. Comprende un conjunto de acciones que apuntan a la construcción de comunidades educativas como espacios de aprendizaje, encuentro, diálogo y reconocimiento de la diversidad de quienes las integran, que construyen y enriquecen nuestra propuesta educativa a partir de las diferencias y particularidades y favorecen que todos los estudiantes puedan desarrollar una trayectoria educativa relevante, pertinente y de calidad.

II. OBJETIVO GENERAL

El objetivo de nuestro Plan de Inclusión es dar a conocer la ley N° 20845 y vivirla dentro de nuestra comunidad educativa.

III. OBJETIVOS ESPECÍFICOS

1. Crear un clima de aprendizaje basado en la cooperación, el juego y la participación, así como la importancia del respeto, el trato justo y la no violencia.
2. Generar cambios en las concepciones, actitudes y prácticas de los distintos actores vinculados a la educación, contribuyendo a la eliminación de barreras al aprendizaje, la participación de los estudiantes y, especialmente, desarrollando una agenda de educación que sea verdaderamente para todos.
3. Generar la interculturalidad posibilitando que toda la comunidad educativa valore las tradiciones y costumbres de las diferentes nacionalidades extranjeros, conforme al proyecto educativo institucional y al reglamento interno del establecimiento.
4. Fomentar en los estudiantes valoren la solidaridad, el respeto, la tolerancia, y la responsabilidad, fortaleciéndose de esta manera una cultura verdaderamente inclusiva.
5. Utilizar un enfoque interdisciplinario que estimula el trabajo cooperativo llevando el conocimiento de los estudiantes más allá del aula, hacia un mundo real y en su propio contexto, centrados en el estudiante mediante la participación directa de éste, atendiendo a las necesidades del alumnado, del profesorado, las familias y la comunidad.
6. Permitir el desarrollo de proyectos educativos asociados a la expresión artística, el deporte o la alta exigencia académica.
7. Dar apoyo y arropar, a los miembros más débiles de la misma, actuando de manera que estos miembros más débiles se sientan formando parte de la misma, acogidos, interrelacionados, apoyados, comprendidos y puedan participar en ella desde su propia realidad.
8. Promover el principio de la responsabilidad de los alumnos, especialmente en relación con el ejercicio de sus derechos y el cumplimiento de sus deberes escolares, cívicos, ciudadanos y sociales.
9. Propiciar que el establecimiento educativo sea un lugar de encuentro entre los y las estudiantes de distintas condiciones socioeconómicas, culturales, étnicas, de género, de nacionalidad o de religión.
10. Aplicar programas especiales de apoyo a aquellos estudiantes que presenten bajo rendimiento académico que afecte su proceso de aprendizaje.

IV. ESTRATEGIAS PARA ATENDER LA DIVERSIDAD E INCLUSIÓN

Aprendizaje cooperativo

Son estrategias sistemáticas y estructuradas que tienen en común el que el profesor organiza la clase en grupos heterogéneos de 4 a 6 alumnos, de modo que en cada grupo haya personas de distinto nivel de rendimiento, capacidad,... potenciando que el mismo alumnado sea capaz de “enseñarse” mutuamente, de cooperar y ayudarse a la hora de aprender.

Tutoría entre iguales

Es una modalidad de aprendizaje basada en la creación de parejas de alumnos entre los que se establece una relación didáctica guiada por el profesor: uno de los compañeros hace el rol de tutor y el otro de tutorado. Esta relación se deriva del diferente nivel de competencia entre ambos compañeros sobre un determinado contenido curricular.

Aprendizaje por tareas/proyectos

Es una forma de plantear el conocimiento de la realidad de modo globalizado e interdisciplinar. Consiste en provocar situaciones de trabajo en las que el alumnado aprenda procedimientos que le ayuden a buscar, organizar, comprender y asimilar una información.

Talleres de Aprendizaje dentro de la clase o inter-clases

Son un conjunto de actividades cuyo objetivo es adquirir y/o perfeccionar estrategias, destrezas y habilidades para el desarrollo de las competencias básicas del currículo. Cada taller se organiza en grupos reducidos y pretende apoyar y profundizar, desde una perspectiva instrumental, aprendizajes que se desarrollan en las distintas áreas. Como resultado final del taller, éste debe desembocar en un producto o trabajo final.

Centros de interés

Consiste en organizar los contenidos curriculares de acuerdo con los intereses de los alumnos y alumnas de cada edad. De este modo, además de favorecer la motivación del alumnado, se ofrecen estímulos para observar y experimentar, asociar hechos, experiencias, recursos, informaciones actuales, informaciones del pasado, etc.

Rincones

Es una estrategia metodológica basada en la distribución de diversas actividades en distintos espacios físicos que permiten, de forma simultánea, la realización de varias actividades y la distribución del grupo aula en pequeños grupos, e incluso a nivel individual según el objetivo de la actividad que se plantee.

Agrupamientos flexibles

Constituyen una estrategia organizativa y curricular para tratar de adaptar la enseñanza a los distintos ritmos de aprendizaje, a las necesidades, a los intereses y a las características individuales del alumnado. Los criterios para el agrupamiento pueden ser diversos y han de conjugarse oportunamente (éstos se pueden dar inter-aulas o intra-aula). La flexibilidad evita el etiquetado y promueve la motivación. Esto exige la ruptura de la rigidez y la rutina organizativa. (Miguel Ángel Santos Guerra, 2002)

Desdoblamientos

Se trata de dividir el grupo-aula tomando como único criterio el numérico. La finalidad es alcanzar un objetivo determinado con todos los alumnos, individualizando la enseñanza al reducir el número de alumnos. La división del grupo debe realizarse de forma heterogénea.

Apoyos especializados dentro del aula

Cualquier tipo de cooperación entre el profesor de la asignatura y el profesor de apoyo u otros profesionales. El alumno con discapacidad no se cambia de aula para recibir apoyo, sino que se le imparte en su propia clase y si es posible junto a algunos compañeros. Esto fomenta el sentimiento de pertenencia en el alumnado y aumenta su autoestima, lo que es en sí mismo un fuerte mecanismo facilitador para el aprendizaje.

Creación de comunidades de aprendizaje

Un proyecto de transformación social y cultural de un centro educativo y de su entorno para conseguir una sociedad de la información para todas las personas, basada en el aprendizaje dialógico, mediante una educación participativa de la comunidad, que se concreta en todos los espacios, incluido el aula (Eljob y cols., 2002:74).

Docencia Compartida

Dos profesores enseñan al mismo grupo alternando su intervención. Ambos dan soporte, clarifican cuestiones y complementan sus explicaciones para garantizar un mejor aprendizaje. Permite trabajar con distintas estrategias metodológicas dentro del aula ofreciendo mayor atención al alumnado.

Planificación multinivel

Es un conjunto de adaptaciones y estrategias adoptados en el aula para tratar de dar respuesta a los diferentes niveles de grupo disminuyendo la necesidad de tener programas diferenciados.

Currículo flexible

El currículo de la Escuela Inclusiva parte del supuesto de que los objetivos de aprendizaje son flexibles. Se planifica y diseña una metodología activa y participativa, en la que se potencia y favorece el protagonismo de los alumnos, al tiempo que se promueve la interdependencia positiva entre los alumnos de la clase.

Criterios y procedimientos flexibles de evaluación y promoción

Se aplica una evaluación realizada a partir de los objetivos y la satisfacción del alumno o alumna particulares. Los resultados se basan en el crecimiento y progreso personal, en el progreso y en los logros alcanzados por el alumnado, sin establecer una referencia o comparación con el grupo.

Participación de los padres

Es importante una relación de colaboración entre todos los implicados en el proceso: entre directivos, directivos y docentes, entre docentes, entre docentes y padres, y entre los propios alumnos. Los padres han de participar en las actividades de la escuela, en el apoyo de determinados aprendizajes en el hogar y en el control de los progresos de sus hijos.

Abrir el centro educativo al entorno

Establecer redes de colaboración entre distintas instituciones y administraciones y, en definitiva, colaborando en el diseño y desarrollo de planes socioeducativos comunitarios para ofrecer una respuesta adecuada a la diversidad del alumnado.

En resumen, la atención a la diversidad, parte de la reorganización de los recursos existentes ya en la escuela. Definir las características organizativas de este, es el mayor intento de armonizar los aspectos técnicos, humanos y críticos, a fin de responder a las necesidades del alumnado, dentro de un marco legal concreto y contando con el esfuerzo de todos los miembros de la comunidad educativa, los directivos, los padres, profesores y alumnos.

V. PLANIFICACION DE ACCIONES

Objetivo 1	Crear un clima de aprendizaje basado en la cooperación, el juego y la participación, así como la importancia del respeto, el trato justo y la no violencia.
Acción	Implementación de las Reglas Mágicas: Implementación en todas las actividades docentes del Establecimiento de las tres Reglas Mágicas: RESPETO, TRABAJO Y PARTICIPACION.

Objetivo 2	Generar cambios en las concepciones, actitudes y prácticas de los distintos actores vinculados a la educación, contribuyendo a la eliminación de barreras al aprendizaje, la participación de los estudiantes y, especialmente, desarrollando una agenda de educación que sea verdaderamente para todos.
Acción 1	Capacitación docente: Capacitación a docentes del Establecimiento sobre el trabajo de inclusión y atención a la diversidad en el aula
Acción 2	Intercambio de experiencias piedocente de aula en trabajo colaborativo: Los docentes participarán en 2 sesiones en el 2° semestre de reflexiones pedagógicas junto a los profesionales del PIE analizando resultados , intercambiando estrategias y métodos efectivos para atender las necesidades de todos los alumnos en Lenguaje y Matemática.

Objetivo 3	Generar la interculturalidad posibilitando que toda la comunidad educativa valore las tradiciones y costumbres de las diferentes nacionalidades extranjeros, conforme al proyecto educativo institucional y al reglamento interno del establecimiento.
Acción1	Jornada Intercultural: Realización de Jornada de Interculturalidad posibilitando que toda la comunidad educativa valore las tradiciones y costumbres de las diferentes nacionalidades extranjeros, conforme al proyecto educativo institucional y al reglamento interno del establecimiento.

Objetivo 4	Fomentar en los estudiantes valoren la solidaridad, el respeto, la tolerancia, y la responsabilidad, fortaleciéndose de esta manera una cultura verdaderamente inclusiva.
Acción	Implementación de unidades formativas en orientación en 1° y 2° básico, en el pre básico en Formación convivencia... en la asignatura Convivencia social de 3° a 8° con la finalidad de fortalecer los de Valores en el Establecimiento.

Objetivo 5	Utilizar un enfoque interdisciplinario que estimula el trabajo cooperativo llevando el conocimiento de los estudiantes más allá del aula, hacia un mundo real y en su propio contexto, centrados en el estudiante mediante la participación directa de éste, atendiendo a las necesidades del alumnado, del profesorado, las familias y la comunidad.
Acción	Reuniones de Equipo de Aula: Implementación de reuniones de Equipo de Aula, que contribuyan a estimular el trabajo cooperativo llevando el conocimiento de los estudiantes más allá del aula, hacia un mundo real y en su propio contexto, centrados en el estudiante mediante la participación directa de éste, atendiendo a las necesidades del alumnado, del profesorado, las familias y la comunidad.

Objetivo 6	Permitir el desarrollo de proyectos educativos asociados a la expresión artística, el deporte o la alta exigencia académica.
Acción 1	TALLERES ARTISTICOS DEPORTIVOS: Desarrollar un Plan de Talleres Artísticos deportivos para los estudiantes, según necesidades e intereses de los estudiantes, que contribuya en el desarrollo de la autoestima y de potencialidades individuales, como fútbol femenino , masculino, folclore, artes , inglés, ciencias , patrimonio cultural , robótica.
Acción 2	TRABAJO DE TALLERES: Reforzar el trabajo de los talleres de ciencias , patrimonio cultural, deportivas y artísticas donde participan los alumnos según sus propios intereses, a través de salidas pedagógicas, de las cuales se desprenden encuentros comunales donde se muestra el trabajo sistemático del semestre y muestras artísticas al finalizar el año escolar.

Objetivo 7	Dar apoyo y arropar, a los miembros más débiles de la misma, actuando de manera que estos miembros más débiles se sientan formando parte de la misma, acogidos, interrelacionados, apoyados, comprendidos y puedan participar en ella desde su propia realidad.
Acción	EQUIPO PSICOSOCIAL: Atender a los alumnos con dificultades socioafectivos y conductuales que tienen rezago o riesgo de repitencia o que generen dificultad para el proceso colectivo de aprendizaje tengan problema para el proceso de aprendizaje del grupo curso contando para ello con 1 Psicologo(a) y 2 asistente social..
	ATENCION CON FONOAUDIOLOGICA: Atender a los alumnos que presentan necesidades especial de lenguaje a través de la atención de un (una) fonoaudiólogo para que realice diagnósticos y desarrolle las competencias linguisticas comunicativas que faciliten la alfabetización de los alumnos derivados.
	PSICOPEDAGOGAS: Desarrollar un programa de atención a los alumnos con rezago pedagógico de 1° a 8° el que será aplicado por 4 psicopedagogas en las asignaturas de Lenguaje y Matemáticas presentando informe de avances cada dos meses
	ASISTENTES DE AULA: Entregar apoyo a todos los estudiantes y docentes en el aula a través del trabajo de la asistente de aula en diferentes cursos para lo cual se requiere la contratación asistentes, abocado en la preparación de material , marca y revisión de cuadernos entre otros.

Objetivo 8	Promover el principio de la responsabilidad de los alumnos, especialmente en relación con el ejercicio de sus derechos y el cumplimiento de sus deberes escolares, cívicos, ciudadanos y sociales.
Acción	Incorporación asignatura de cívica al Plan de Estudio: Realización de actividades por equipo de Convivencia escolar y depto. de Historia del Establecimiento, que promuevan la responsabilidad, la autodisciplina en relación con el ejercicio de sus derechos y el cumplimiento de sus deberes escolares, cívicos, ciudadanos y sociales.

Objetivo 9	Propiciar que el establecimiento educativo sea un lugar de encuentro entre los y las estudiantes de distintas condiciones socioeconómicas, culturales, étnicas, de género, de nacionalidad o de religión.
Acción	Recreos Entretenidos: Implementación de Recreos Entretenidos, favoreciéndolas relaciones interpersonales de la diversidad de estudiantes del Establecimiento.

Objetivo 10	Aplicar programas especiales de apoyo a aquellos estudiantes que presenten bajo rendimiento académico que afecte su proceso de aprendizaje.
Acción	Taller de Estudio y Crecimiento Personal: Implementación del Taller de Estudio y Crecimiento Personal.
	REFUERZO EDUCATIVO: Apoyar a los estudiantes que presentan dificultades en rendimiento en las asignaturas de Lenguaje y Matemática desde 1° a 8° después de la jornada escolar donde ellos participarán en una hora de refuerzo educativo dos veces a la semana para lo cual se les entregará una colación .